

Bellwald Sportbahnen AG

# GESCHÄFTSBERICHT 2023/2024



**Bellwald**  
SPORTBAHNEN AG

  
**FAMILY**  
Destination



UNESCO World Heritage  
Swiss Alps Jungfrau-Aletsch

[BELLWALD.CH](https://www.bellwald.ch)



# INHALTS- VERZEICHNIS

Einladung GV 2024	4
Protokoll GV 2023	5
Organigramm	9
Jahresberichte 2023/2024	10
Jahresrechnung 2023/2024	14
Bericht der Revisionsstelle	18
Starke Partner	19



# EINLADUNG GV 2024

Geschätzte Aktionärinnen und Aktionäre der Bellwald Sportbahnen AG

Wir freuen uns, Sie am Freitag, 04. Oktober 2024 zur ordentlichen Generalversammlung der Bellwald Sportbahnen AG in der Mehrzweckhalle von Bellwald einladen zu dürfen:

Türöffnung: 19:00 Uhr  
Beginn der Versammlung: 19:30 Uhr

## Traktanden:

1. Begrüssung
2. Wahl der Stimmzähler
3. Wahl Protokollführer
4. Protokoll der Generalversammlung vom Freitag, 13. Oktober 2023  
Antrag des Verwaltungsrates: Genehmigung des Protokolls vom 13. Oktober 2023
5. Geschäftsberichte
  - a. Bericht des Präsidenten
  - b. Jahresrechnung
  - c. Bericht des Geschäftsführers
6. Bericht der Revisionsstelle
7. Beschlussfassung zum Geschäftsbericht inkl. der Jahresrechnung 2023/24  
Anträge des Verwaltungsrates:
  - a. Genehmigung des Geschäftsberichtes inkl. der Jahresrechnung 2023/24
  - b. Entlastung der Organe
8. Information Budget
9. Mutationen / Wahlen
  - a. Wahl der Revisionsstelle für 2024/25 (Vorschlag des Verwaltungsrates: APROA AG, Fiesch)
10. Verschiedenes

Der Geschäfts- sowie der Revisionsbericht liegen spätestens 20 Tage vor der Generalversammlung zur Einsichtnahme durch die Aktionäre am Schalter der Bellwald Sportbahnen AG auf. Auf Anfrage senden wir Ihnen diese Dokumente gerne per E-Mail zu.

Zur Generalversammlung werden nur Aktionäre zugelassen, die im Aktienbuch eingetragen sind. Im Anschluss an die Generalversammlung laden wir Sie zu einem gemeinsamen Apéro ein.

Mit besten Grüssen

Der Verwaltungsrat der Bellwald Sportbahnen AG



# PROTOKOLL GV 2023

**Datum:** Freitag, 13. Oktober 2023

**Zeit:** 19:30 Uhr

**Ort:** Mehrzweckhalle Bellwald

## 1. Begrüssung

Verwaltungsratspräsident Martin Bittel begrüsst die zahlreich anwesenden Aktionärinnen und Aktionäre der Bellwald Sportbahnen AG.

Verschiedene Aktionärinnen und Aktionäre haben sich schriftlich entschuldigt. Auf das Ablesen der Entschuldigungen wird verzichtet.

Die Aktionärinnen und Aktionäre wurden am 22. September 2023 per Mail und via Publikation auf der Homepage zur Versammlung eingeladen. Die Publikation im kantonalen und schweizerischen Amtsblatt erfolgte ebenfalls am 22. September 2023. Die in den Statuten bezeichneten Geschäftsunterlagen konnten ab diesem Tag an der Talstation der Sesselbahn in Gassen sowie im Internet eingesehen werden.

Der Verwaltungsratspräsident wiederholt, dass die Bellwald Sportbahnen AG infolge der hohen Anzahl an Aktionärinnen und Aktionäre seit 2021 nur noch per E-Mail kommuniziert. Die Verantwortung zur Aktualisierung der E-Mail-Adressen obliegt den Aktionärinnen und Aktionären.

Der Präsident stellt die ordentliche und statutenkonforme Einladung fest. Es gibt keine Wortmeldungen oder Einwände zu den Feststellungen.

Die Bellwald Sportbahnen AG zählt 25'790 Aktienstimmen. An der Versammlung sind 11'304 Aktien vertreten. Die Anwesenheitsquote beträgt 43.8 Prozent. Das absolute Mehr liegt bei 5'653 Aktienstimmen.

## 2. Wahl der Stimmzähler

Die Versammlung wählt Jasmin Boz, administrative Leiterin Bellwald Sportbahnen, sowie Fredy Bürki und Hans-Ruedi Kipfer einstimmig als Stimmzähler.

## 3. Wahl des Protokollführers

Die Versammlung wählt Michael Nellen, CEO, einstimmig zum Protokollführer.

## 4. Protokoll der letzten Generalversammlung

Das Protokoll der letzten Generalversammlung wurde im Geschäftsbericht 2022/23 eingefügt. Auf das Vorlesen wird verzichtet. Das Protokoll wird einstimmig genehmigt.



## 5. Geschäftsberichte

### 5.a Jahresbericht des Verwaltungsratspräsidenten

Der Präsident streicht die Wichtigkeit der Zusammenarbeit mit allen Partnern hervor, um den Gästen ein einmaliges Ferienerlebnis bieten zu können.

Ein grosses Lob und Dankeschön überreicht er allen Mitarbeitenden an der „Bellwalder Front“, insbesondere den Mitarbeitenden der Bellwald Sportbahnen AG.

Seit dem 01. Oktober 2023 arbeitet Mario Burgener als neuer Stellvertretender Technischer Leiter bei den Bellwald Sportbahnen. Die Anstellung lindert den Druck auf die Belegschaft. Herzlich willkommen, Mario Burgener!

Als Highlight des vergangenen Geschäftsjahrs zeigt Martin Bittel die Eröffnung der neuen 6-er Sesselbahn von Gassen nach Richenen auf. Die Anlage bietet einen erheblichen Mehrwert an Komfort und Kapazität und konnte bisher ohne erwähnenswerte Unterbrüche betrieben werden.

Im Namen des Verwaltungsrats bedankt sich Martin Bittel noch einmal herzlich bei allen involvierten Firmen, Personen und Sponsoren sowie bei den Aktionärinnen und Aktionären. Er spricht dem neuen Geschäftsführer mit seiner gesamten Crew ein grosses Lob und Dankeschön für die Arbeit im Sommer 2023 aus.

### 5.b Jahresrechnung 2022/23

In Ergänzung zur schriftlich vorliegenden Jahresrechnung zeigt Verwaltungsrat Karlheinz Fux markante finanzielle Entwicklungen und die Finanz-Kennzahlen genauer auf.

### 5.c Jahresbericht des Geschäftsführers

Michael Nellen stellt sich kurz vor und fasst anhand von Grafiken und Bildern die wichtigsten Ereignisse des vergangenen Geschäftsjahrs zusammen.

Ein Blick in die Zukunft zeigt, dass grosse Herausforderungen zu meistern sind. Um diesen erfolgreich entgegenzutreten, werden besondere Anstrengungen innerhalb der Bellwald Sportbahnen AG sowie die Hilfe unserer Partner und der Behörden erforderlich sein.

Michael Nellen bedankt sich im Voraus für die Unterstützung und die Zusammenarbeit.

## 6. Bericht der Revisionsstelle

Simon Imhasly, APROA AG, erläutert den vorliegenden Revisionsbericht und empfiehlt die Annahme der Jahresrechnung.



## **7. Beschlussfassung zum Geschäftsbericht inkl. der Jahresrechnung 2022/23**

### **7.a Genehmigung des Geschäftsberichtes inkl. der Jahresrechnung 2022/23**

Die Jahresberichte und die Jahresrechnung werden einstimmig genehmigt. Der Bericht der Revisionsstelle 2022/23 wird zur Kenntnis genommen.

Die Versammlung beschliesst einstimmig, den Bilanzverlust von CHF 573'024.31 auf die neue Rechnung vorzutragen.

### **7.b Entlastung des Verwaltungsrates**

Die Aktionäre erteilen dem Verwaltungsrat einstimmig ihre Entlastung.

## **8. Wahlen**

### **8.a Ersatzwahl German Escher, Vizepräsident**

German Escher gehört seit 2006 dem Verwaltungsrat an. Er hat seine Demission frühzeitig angekündigt, um eine geeignete Nachfolgerin / einen geeigneten Nachfolger zu finden. Martin Bittel bedankt sich gebührend bei German Escher für seinen jahrelangen Einsatz zu Gunsten der Bellwald Sportbahnen AG und wünscht ihm viel Glück für seine Zukunft.

Der Verwaltungsrat schlägt Karin Wenger aus Bellwald vor, um die Nachfolge von German Escher anzutreten. Frau Wenger wird einstimmig in den Verwaltungsrat gewählt.

### **8.b Wahl der Revisionsstelle**

Auf Antrag des Verwaltungsrates wird die APROA AG, Fiesch, einstimmig für ein weiteres Jahr als Revisionsstelle gewählt.

## **9. Verschiedenes**

Martin Bittel verabschiedet David Wyssen, der seit dem Sommer 2013 als Geschäftsführer bei der Bellwald Sportbahnen AG tätig war. Er hat die operative Führung über ein Jahrzehnt erfolgreich gemeistert. Mit dem Ersatzbau der Sesselbahn Gassen-Richenen konnte David ein letztes, grosses Projekt für das Unternehmen realisieren. Martin Bittel bedankt sich ganz herzlich bei David Wyssen und wünscht ihm alles Gute für seine Zukunft.

Roger Geissberger wendet sich mit dem Wunsch an den Verwaltungsrat, das Budget für das kommende Jahr künftig an der GV zu präsentieren.

Bellwald, den 13. Oktober 2023

Verwaltungsratspräsident

Martin Bittel

Protokollführer

Michael Nellen





# ORGANIGRAMM 2023/2024

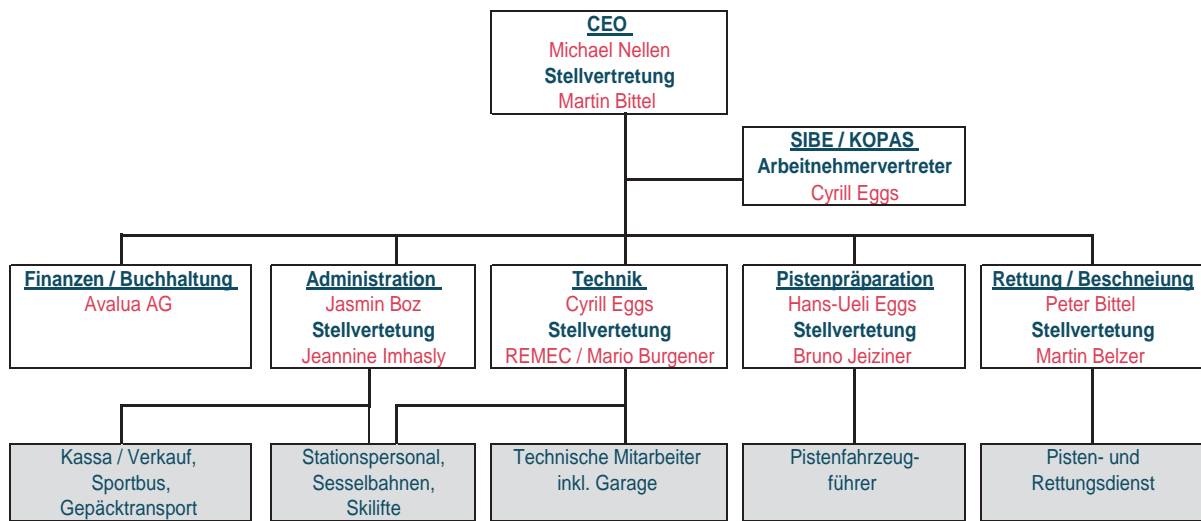

## VERWALTUNGSRAT 2023/2024

Name	Vorname	Funktion	seit
Bittel	Martin	Präsident	2010
Hess	Nicolas	Vizepräsident	2020
Fux	Karlheinz	Verwaltungsrat	2017
Bumann	Frédéric	Verwaltungsrat	2020
Burgener	Jeannine	Verwaltungsrätin	2022
Wenger	Karin	Verwaltungsrätin	2023

## JAHRESMITARBEITER 2023/2024

Name	Vorname	Funktion
Boz	Jasmin	Administrative Leitung
Burgener	Mario	Stv. Technischer Leiter ab Okt. 2023
Buri	Florian	Technischer Dienst
Clausen	Adrian	Technischer Dienst
Eggs	Cyrill	Technischer Leiter
Eggs	Hans-Ueli	Technischer Dienst / Leiter Pistenpräparation
Imhasly	Jeannine	Administration / Verkauf
Nellen	Michael	CEO



# JAHRESBERICHTE

## BERICHT DES PRÄSIDENTEN

Umsatzrekord – und es reicht doch nicht! Diese Erkenntnis müssen wir nach dem Geschäftsjahr 2023-2024 leider zur Kenntnis nehmen. Die enormen Investitionen im vorherigen Geschäftsjahr führen auch in den nächsten Jahren zu einem hohen Abschreibungs- und Rückzahlungsbedarf. Daher steht für den Verwaltungsrat die Sicherung der Liquidität an oberster Stelle. Die Bellwald Sportbahnen AG will auch in Zukunft ein verlässlicher Partner für alle Geschäftsbeziehungen sein und bleiben.

Vor der Einführung der Kurtaxenpauschale erzielte die Bellwald Sportbahnen AG Sommerumsätze von rund Fr. 100'000.00. Damals wurde diskutiert, ob es nicht wirtschaftlicher und damit nachhaltiger wäre, den Sommerbetrieb gänzlich einzustellen und sich ausschliesslich auf die Wintersaison zu konzentrieren, dies immer vor dem Hintergrund, möglichst den Fortbestand der Unternehmung zu sichern.

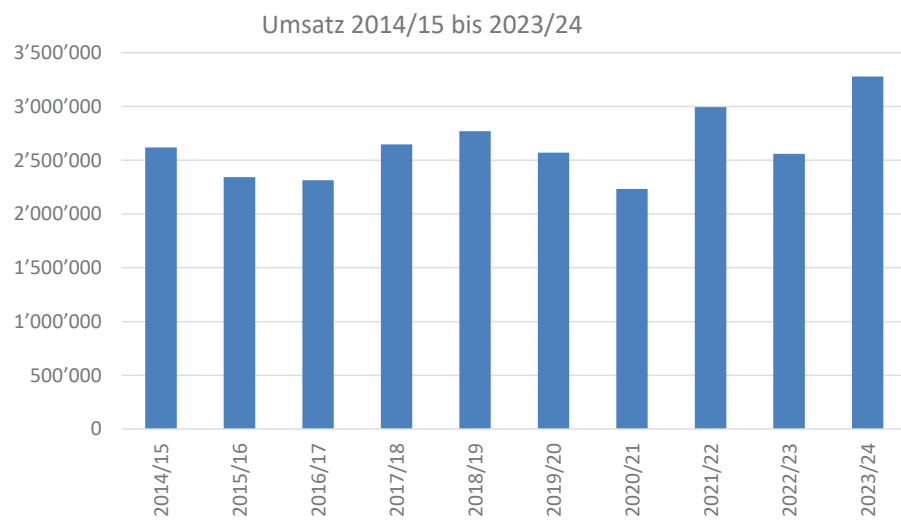

Mit der Einführung der Kurtaxenpauschale und den damit verbundenen fixen Einnahmen für die Bellwald Sportbahnen AG konnte das Sommerdefizit um einiges verringert werden. Mit der Bike-Vision 2024 und der Realisierung des Bikeparks Bellwald scheinen diese Diskussionen für die nächsten Jahre vom Tisch zu sein.

Bereits an den ersten Sommerwochenenden konnten wir sehr viele Biker in Bellwald begrüßen. Der Höhepunkt im Sommer 2023 war jedoch die Eröffnung des Biketrails in der zweiten Sektion. Am Eröffnungswochenende vom 01. + 02. Juli 2023 konnten wir an beiden Tagen jeweils rund 500 Biker begrüßen, welche insgesamt nahezu 5'000 Fahrten absolvierten. Bellwald stösst damit in neue Dimensionen vor, welche wir bis anhin im Sommer nicht kannten. Ein grosses Dankeschön an den Bikepark-Verein Bellwald und die Firma VAST, welche für den Bau und Unterhalt zuständig ist!

Dieses «Hoch» gilt es zu bewahren und auszubauen, ohne dabei unsere Wanderer zu vergessen. Berg-



wandern boomt ebenfalls und dieses Gästesegment ist für uns ebenso sehr wichtig. Hier können wir uns auf die Zusammenarbeit mit der Gemeinde jederzeit verlassen. Wenn ich dies mit vielen unserer Mitbewerber in der Region vergleiche, braucht sich Bellwald nicht im Geringsten zu verstecken. Die Wege sind top ausgeschildert und unterhalten – die atemberaubende Umgebung und die Bergkulisse sprechen für sich.

Die Wintersaison 2023/2024 kann endlich wieder einmal als «normale» Saison bezeichnet werden. Schon früh war uns Petrus froh gesinnt und hat uns immer wieder mit Schneefällen beschenkt. Die zahlreichen Schneefalltage führen aber auch zu höheren Aufwänden bei der Präparierung und Sicherung der Pisten. Ein grosses Lob und Dankeschön an unsere Pistenmannschaft, welche Tag für Tag einen weissen Teppich in die Landschaft zaubert und die Sicherheit unserer Gäste aufrechterhält.

Die Investition in die neue 6er-Sesselbahn hat sich im Sommer wie im Winter bewährt und damit sind diese Investitionen schliesslich auch mehr als gerechtfertigt. Jedoch bedeuten diese in den kommenden 3 – 5 Jahren, dass der Gürtel enger geschnallt und jede Ausgabe genau geprüft werden muss. Daher hat der Verwaltungsrat sehr viele – teils einschneidende – Massnahmen beschlossen, damit die Bellwald Sportbahnen AG auch in 10 oder 20 Jahren noch aktiv ist. Wir wollen nicht von «fremden» Investoren abhängig werden, sondern mit den jetzigen Aktionären und wohlgesinnten Gönnern, Ein- und Zweitheimischen in die Zukunft gehen. Dafür setzen sich der Verwaltungsrat, die Geschäftsleitung sowie sämtliche Mitarbeiter Tag für Tag ein!

An dieser Stelle wiederhole ich gerne die Worte vom letzten Jahr: Eine kleine Tourismusstation wie Bellwald funktioniert nur, wenn alle miteinander – Hand in Hand – arbeiten. Ich bedanke mich bei den involvierten Institutionen von Bellwald: Gemeinde Bellwald, Bellwald Tourismus, Snow and Bike School Bellwald, Dualski Bellwald, Genossenschaft zur Förderung der touristischen Infrastruktur sowie allen Leistungserbringern mit ihren Mitarbeitenden an der Front.

Ein herzliches Dankeschön meinen Kolleginnen und Kollegen im Verwaltungsrat. Auch das vergangene Geschäftsjahr hatte einige Herausforderungen parat. Jede Rückmeldung – ob begründet oder nicht – spornt uns an, die bestmöglichen Lösungen zu finden. Vielen Dank für euren Einsatz!

Ganz speziell bedanke ich mich bei unserem CEO Michi Nellen und seiner gesamten Crew. Ohne ihren unermüdlichen Einsatz und Willen, ihren stets positiven Umgang mit den Gästen und ihre tägliche Überzeugung für die Unternehmung, wäre ein geregelter Betrieb nicht möglich.

Bellwald, im August 2024

Martin Bittel

  
Verwaltungsratspräsident



## BERICHT DES CEO

Der Sommer und Herbst 2023 präsentierte sich mit vielen Schönwetter-Tagen und guten Bedingungen für Biker und Wanderer. Der Ausbau der Biketrails in den vergangenen Jahren zog, neben unseren Wandergästen, auch viele neue Gäste in unser Dorf. Zudem bestätigten sich die Erwartungen, dass mit diesem Ausbau, in Kombination mit der neuen Sesselbahn Gassen-Richenen, ein wichtiger Meilenstein in der Geschichte der Bellwald Sportbahnen AG gelegt werden konnte. Die Gäste besuchten uns so zahlreich wie nie zuvor und das Sommergeschäft blühte. Ein schönes Bild, das sich sicher auch unsere Aktionäre, die tourismusabhängige Wirtschaft in der Region und das ganze Dorf Bellwald erhofft hatten.

Unter dem Strich war der Sommer 2023 der am besten besuchte in der Geschichte der Bellwald Sportbahnen AG.

Vergleich Ersteintritte  
Sommer 2021 - 2023

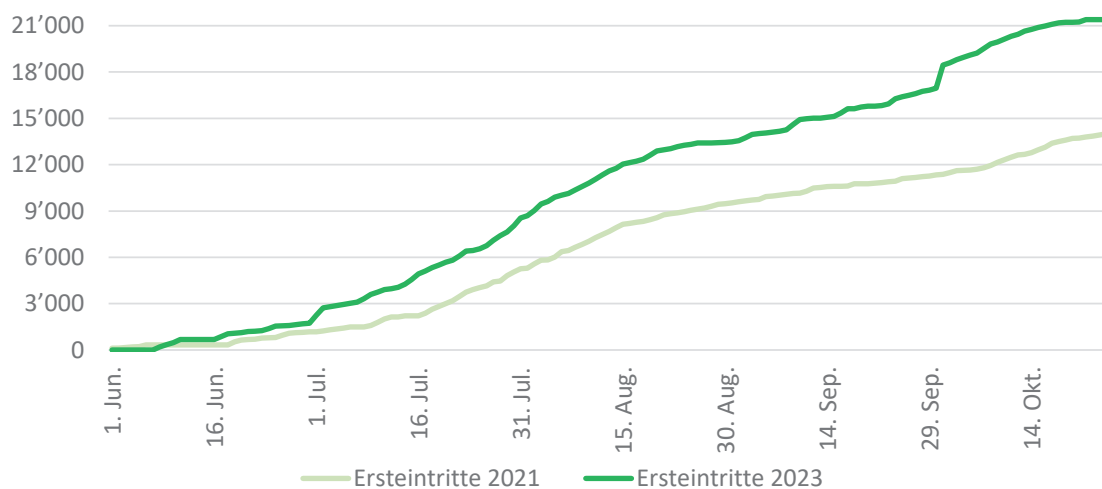

Auf die gute Sommersaison folgte im Dezember 2023 der perfekte Wintereinbruch mit viel Schnee und guten Schneeverhältnissen. Der Betrieb über Weihnacht-Neujahr sowie auch im Januar liess davon träumen, die guten Vorjahreszahlen übertreffen zu können. Leider boten sich im Februar und im März weniger einladende Tage für den Schneesportgenuss. Die Besucherzahlen gingen markant zurück und die Erträge sanken unter das Niveau, um die Betriebskosten decken zu können. Diese Entwicklung ist leider kein Einzelfall. Der Betrieb eines Schneesportgebietes im Frühling gerät, nicht zuletzt wegen des Klimawandels, zunehmend unter Druck.

Gesamthaft konnten die Ersteintritte im Winter auf dem Niveau, von vor den Corona-Wintern gehalten werden.

Diese stagnierende Entwicklung, trotz den massiven Investitionen in die neue Sesselbahn und in die Beschneiungsanlagen, lässt aufhorchen. Unser Präsident bringt es zu Beginn seines Berichtes in sechs Worten zum Punkt.



Ersteintritte Winter

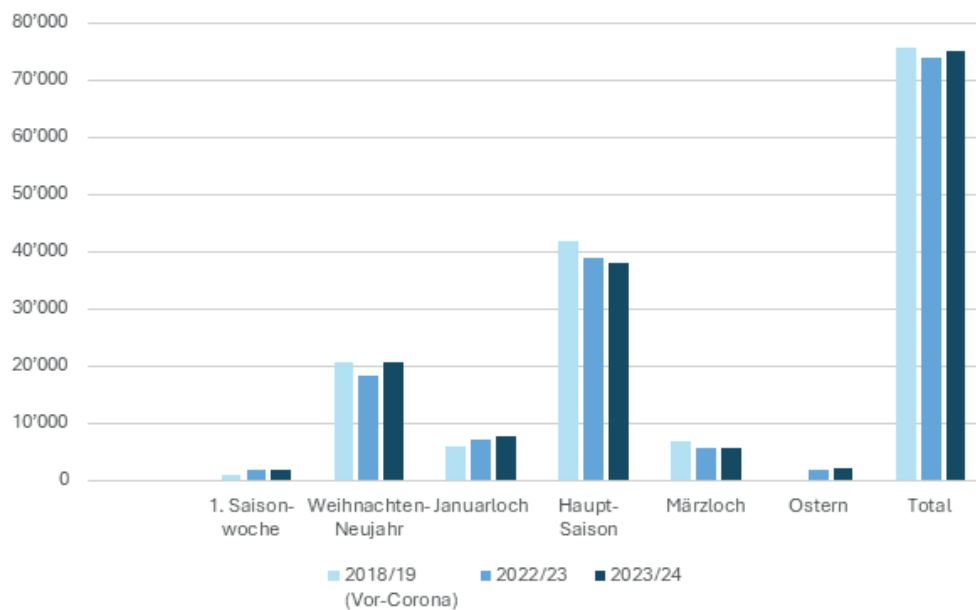

Es liegt in unserer Verantwortung, die Wirtschaftlichkeit der Bergbahngesellschaft laufend neu zu beurteilen und für deren Fortbestand zu sorgen. Als Bergbahn bewegen wir uns ohnehin in einem schwierigen Umfeld. Der Anspruch an Qualität und Angebot ist hoch, die Betriebskosten sind stark angestiegen und die Last der Verschuldung ist enorm. Ohne den unerschütterlichen Glauben der Aktionäre, die Unterstützung der Standortgemeinde und den wohlwollenden Umgang unserer Partner ist das schwierige Geschäft kaum zu meistern. Für diese grossartige Unterstützung, zur Bildung einer fruchtbaren Grundlage, will ich mich ganz besonders bedanken.

Doch wie bei einem Bauprojekt ist das Fundament nur der erste Schritt zur Errichtung eines neuen Gebäudes. So ist es auch in unserem Fall – es steht noch viel Arbeit vor uns. Wir sind bemüht, unseren Betrieb zu optimieren und damit Mittel freizulegen, die gezielt in die Zukunft investiert werden können.

Mit Freude bedanke ich mich bei allen unseren Mitarbeitenden, die den steinigen Weg mit uns gehen. Besonders hervorheben will ich die Kadermitglieder, die jederzeit bereit sind, mehr zu leisten, als verlangt wird. Danke an die Mitarbeiter im Bikepark und von Bellwald Tourismus, die einen wesentlichen Anteil an unseren Erfolg beisteuern. Und zum Schluss bedanke ich mich auch bei den Mitgliedern im Verwaltungsrat, die neben der strategischen Führung immer an meiner Seite stehen, um besonders schwierige Entscheidungen zu treffen.

Michael Nellen

# BILANZ 2023/2024

Aktiven	31.05.2024		Vorjahr	
	CHF	%	CHF	%
Flüssige Mittel	187'399.77	1.3	506'205.08	3.2
Forderungen aus Lieferungen und Leistungen	16'449.65	0.1	34'399.80	0.2
Übrige kurzfristige Forderungen	0.00	0.0	12'411.70	0.1
Aktive Rechnungsabgrenzung	115'856.40	0.8	66'421.75	0.4
<b>UMLAUFVERMÖGEN</b>	<b>319'705.82</b>	<b>2.1</b>	<b>619'438.33</b>	<b>3.9</b>
Finanzanlagen	80'000.00	0.5	80'000.00	0.5
Skilifte Matten & Fleschen	70'550.00	0.5	78'250.00	0.5
Sesselbahn Richenen	10'838'650.00	72.8	11'106'250.00	70.2
Sesselbahn Golden Rabbit	2'005'850.00	13.5	2'137'850.00	13.5
Kontrollsystem	20'450.00	0.1	17'800.00	0.1
Beschneigungsanlage	1'319'600.00	8.9	1'359'300.00	8.6
Fahrzeuge, Garage & Parkplätze	110'600.00	0.7	123'600.00	0.8
Übrige Anlagen	49'600.00	0.3	83'350.00	0.5
Mobile Sachanlagen	14'415'300.00	96.8	3'939'200.00	24.9
Immobilien Sachanlagen	80'000.00	0.5	225'000.00	1.4
<b>ANLAGEVERMÖGEN</b>	<b>14'575'300.00</b>	<b>97.9</b>	<b>15'211'400.00</b>	<b>96.1</b>
<b>TOTAL AKTIVEN</b>	<b>14'895'005.82</b>	<b>100.0</b>	<b>15'830'838.33</b>	<b>100.0</b>
<b>Passiven</b>	<b>31.05.2024</b>		<b>Vorjahr</b>	
	CHF	%	CHF	%
Verbindlichkeiten aus Lieferungen und Leistungen	161'922.05	1.1	142'164.25	0.9
Kurzfristige verzinsliche Verbindlichkeiten	287'000.00	1.9	287'000.00	1.8
Übrige kurzfristige Verbindlichkeiten	474'232.36	3.2	444'469.02	2.8
Passive Rechnungsabgrenzung	208'079.60	1.4	245'849.15	1.6
Kurzfristiges Fremdkapital	1'131'234.01	7.6	1'119'482.42	7.1
Langfristige verzinsliche Verbindlichkeiten	2'768'250.15	18.6	3'129'916.75	19.8
Übrige langfristige Verbindlichkeiten	5'451'750.00	36.6	5'844'750.00	36.9
Langfristiges Fremdkapital	8'220'000.15	55.2	8'974'666.75	56.7
<b>FREMDKAPITAL</b>	<b>9'351'234.16</b>	<b>62.8</b>	<b>10'094'149.17</b>	<b>63.8</b>
Aktienkapital	6'447'500.00	43.3	6'447'500.00	40.7
Verlustvortrag	-706'920.84		-133'896.53	
Jahresverlust	-194'987.50		-573'024.31	
Eigene Kapitalanteile	-1'820.00	0.0	-3'890.00	0.0
<b>EIGENKAPITAL</b>	<b>5'543'771.66</b>	<b>37.2</b>	<b>5'736'689.16</b>	<b>36.2</b>
<b>PASSIVEN</b>	<b>14'895'005.82</b>	<b>100.0</b>	<b>15'830'838.33</b>	<b>100.0</b>

# ERFOLGSRECHNUNG 2023/2024

	01.06.2023 - 31.05.2024		Vorjahr	
	CHF	%	CHF	%
Personenverkehr Sommer	475'326.29		128'305.00	
Personenverkehr Winter	2'488'297.87		2'261'061.75	
<b>Verkehrsertrag</b>	<b>2'963'624.16</b>	<b>90.4</b>	<b>2'389'366.75</b>	<b>93.3</b>
<b>Übriger Ertrag</b>	<b>413'408.55</b>	<b>12.6</b>	<b>186'933.28</b>	<b>7.3</b>
<b>Ertragsminderungen</b>	<b>-97'944.33</b>	<b>-3.0</b>	<b>-16'485.61</b>	<b>-0.6</b>
<b>NETTOERLÖSE AUS LIEFERUNGEN UND LEISTUNGEN</b>	<b>3'279'088.38</b>	<b>100.0</b>	<b>2'559'814.42</b>	<b>100.0</b>
<b>PERSONALAUFWAND</b>	<b>-1'374'870.98</b>	<b>-41.9</b>	<b>-1'227'055.20</b>	<b>-47.9</b>
<b>BRUTTOERGEBNIS NACH PERSONALAUFWAND</b>	<b>1'904'217.40</b>	<b>58.1</b>	<b>1'332'759.22</b>	<b>52.1</b>
Unterhalt, Reparaturen, Ersatz mobile Sachanlagen	-184'853.07		-200'956.08	
Fahrzeugaufwand	-319'397.74		-340'332.97	
Transportaufwand	-3'064.67		-2'243.04	
Versicherungen, Abgaben, Gebühren, Bewilligungen	-59'694.00		-57'599.00	
Energie- und Entsorgungsaufwand	-260'081.03		-169'578.30	
Verwaltungs- und Informatikaufwand	-167'309.55		-235'347.75	
Werbeaufwand	-18'463.68		-36'109.88	
Sonstiger betrieblicher Aufwand	-20'664.76		-22'372.24	
<b>ÜBRIGER BETRIEBLICHER AUFWAND</b>	<b>-1'033'528.50</b>	<b>-31.5</b>	<b>-1'064'539.26</b>	<b>-41.6</b>
<b>BETRIEBLICHES ERGEBNIS VOR ZINSEN, STEUERN UND ABSCHREIBUNGEN (EBITDA)</b>	<b>870'688.90</b>	<b>26.6</b>	<b>268'219.96</b>	<b>10.5</b>
<b>Abschreibungen und Wertberechtigungen</b>	<b>-978'766.69</b>	<b>-29.8</b>	<b>-1'014'676.13</b>	<b>-39.6</b>
<b>BETRIEBLICHES ERGEBNIS VOR ZINSEN UND STEUERN (EBIT)</b>	<b>-108'077.79</b>	<b>-3.3</b>	<b>-746'456.17</b>	<b>-29.2</b>
<b>Finanzaufwand</b>	<b>-43'960.79</b>	<b>-1.3</b>	<b>-47'229.57</b>	<b>-1.8</b>
<b>BETRIEBLICHES ERGEBNIS VOR STEUERN</b>	<b>-152'038.58</b>	<b>-4.6</b>	<b>-793'685.74</b>	<b>-31.0</b>
Ausserordentlicher Aufwand	-12'168.75		-15'000.00	
Ausserordentlicher Ertrag	11'939.38		284'198.78	
<b>BETRIEBSFREMDER, AUSSERORDENTLICHER, PERIODENFREMDER AUFWAND UND ERTRAG</b>	<b>-29.37</b>	<b>0.0</b>	<b>269'198.78</b>	<b>10.5</b>
<b>JAHRESVERLUST VOR STEUERN (EBT)</b>	<b>-152'067.95</b>	<b>-4.6</b>	<b>-524'486.96</b>	<b>-20.5</b>
Direkte Steuern	-42'919.55		-48'537.35	
<b>JAHRESVERLUST</b>	<b>-194'987.50</b>	<b>-5.9</b>	<b>-573'024.31</b>	<b>-22.4</b>

## Gesetzliche Pflichtangaben (Art. 959 OR)

### Angaben, Aufschlüsselung und Erläuterung zu Positionen der Bilanz und Erfolgsrechnung

#### Unternehmensfortführung/Going Concern

Aufgrund der hohen Investitionen in den vergangenen Jahren ist Liquiditätslage bei der Bellwald Sportbahnen AG angespannt. In den nächsten 12 Monaten werden kurzfristige Verbindlichkeiten von ca. CHF 1,1 Mio. zur Rückzahlung fällig. Dank dem bestehenden Kontokorrentkonto bei der Walliser Kantonalbank ist bei einem durchschnittlichen Geschäftsverlauf die Liquidität sichergestellt, d.h. die Zahlungsfähigkeit der Gesellschaft kann gewährleistet werden. Die Zahlungsfähigkeit ist Voraussetzung für die Fähigkeit zur Fortführung der Unternehmenstätigkeit. Würde die Unternehmensfortführung verunmöglicht, müsste die Jahresrechnung auf Basis von Veräusserungswerten erstellt werden. Der Verwaltungsrat überwacht laufend die Liquidität und hat zusätzliche Massnahmen zur Verbesserung für den Erhalt der Zahlungsfähigkeit geplant.

#### Verzinsliche Finanzverbindlichkeiten - Überbrückungskredit COVID-19

Der im März 2020 erhaltene COVID-19 Bürgschaftskredit wurde zu Beginn zinslos gewährt. Ab dem 1. März 2023 wird dieses Darlehen mit 1.5 % p.a. verzinst. Pro Jahr müssen CHF 42'000 zurückbezahlt werden. Für die Dauer der Inanspruchnahme des COVID-19-Kredits darf die Bellwald Sportbahnen AG keine Dividenden und Tantiemen ausschütten und keine Rückzahlungen von Kapitaleinlagen vornehmen. Zudem bestehen weitere Restriktionen betreffend die Gewährung und Ablösung von Darlehen gegenüber nahestehenden Personen.

#### Ausserordentlicher Aufwand bzw. Ertrag

Der ausserordentliche Ertrag setzt sich im Wesentlichen aus den folgenden Positionen zusammen:

- Mutationen Eigene Aktien CHF 9'051
- Entschädigung für Covid-Angel CHF 2'888

Der ausserordentliche Aufwand betrifft Abgrenzungsdifferenzen aus dem Vorjahr.

#### Anzahl Vollzeitstellen

Die Anzahl Vollzeitstellen liegen im Jahresdurchschnitt nicht über 50.

	31.05.2024	Vorjahr
	CHF	CHF
<b>Beteiligungen</b>		
ISB Immobilien Sportbahnen Bellwald AG mit Sitz in Bellwald; Buchwert	15 000.00	15 000.00
Zweck: Bau, Förderung, Unterstützung und Entwicklung von bewirtschafteten Betten in Bellwald. Aktienkapital nom. CHF 100'000; Beteiligungsanteil 100 %		
Bellwald Gondelbahn AG mit Sitz in Bellwald; Buchwert	65 000.00	65 000.00
Zweck: Bau und Betrieb der Seilbahnverbindung Fiesch - Bellwald. Aktienkapital nom. CHF 100'000; Beteiligungsanteil 65 %		



## Gesetzliche Pflichtangaben (Art. 959 OR)

	31.05.2024	Vorjahr
	Anzahl	Anzahl
<b>Eigene Anteile</b>		
Bestand eigener Anteile per 1.6.	30	27
Kauf eigener Anteile	37	10
Veräusserung eigener Anteile	-53	-7
Bestand eigener Anteile per 31.5.	14	30

	31.05.2024	Vorjahr
	CHF	CHF
<b>Leasingverbindlichkeiten</b>		
- ZKB Leasing, Prinoth Leitwolf, bis 30.11.2026	138 000.00	215 500.00

### Sicherheiten

Verpfändete Aktiven zur Sicherstellung eigener Verbindlichkeiten		
- Liegenschaften Fieschertal, Quartier Schlatt, z.G. Bund/Kanton	0.00	145 000.00
- Transportanlagen inkl. Sonderrechte an Baurechtsparzellen zugunsten WKB/Bund	14 234 650.00	14 681 650.00

### Eventualverbindlichkeiten

Für den Rückbau der ehemaligen Talstation der alten Sesselbahn Richinen besteht eine Eventualverpflichtung von maximal CHF 250'000.

# BERICHT DER REVISIONSSTELLE

APROA

## Bericht der Revisionsstelle

zur Eingeschränkten Revision an die Generalversammlung der

## Bellwald Sportbahnen AG, Bellwald

Als Revisionsstelle haben wir die Jahresrechnung (Bilanz, Erfolgsrechnung und Anhang) der Bellwald Sportbahnen AG für das am 31.5.2024 abgeschlossene Geschäftsjahr geprüft.

Für die Jahresrechnung ist der Verwaltungsrat verantwortlich, während unsere Aufgabe darin besteht, die Jahresrechnung zu prüfen. Wir bestätigen, dass wir die gesetzlichen Anforderungen hinsichtlich Zulassung und Unabhängigkeit erfüllen.

Unsere Revision erfolgte nach dem Schweizer Standard zur Eingeschränkten Revision. Danach ist diese Revision so zu planen und durchzuführen, dass wesentliche Fehlaussagen in der Jahresrechnung erkannt werden. Eine Eingeschränkte Revision umfasst hauptsächlich Befragungen und analytische Prüfungshandlungen sowie den Umständen angemessene Detailprüfungen der beim geprüften Unternehmen vorhandenen Unterlagen. Dagegen sind Prüfungen der betrieblichen Abläufe und des internen Kontrollsystems sowie Befragungen und weitere Prüfungshandlungen zur Aufdeckung deliktischer Handlungen oder anderer Gesetzesverstösse nicht Bestandteil dieser Revision.

Bei unserer Revision sind wir nicht auf Sachverhalte gestossen, aus denen wir schliessen müssten, dass die Jahresrechnung nicht dem schweizerischen Gesetz und den Statuten entspricht.

**Ohne unsere Prüfungsaussage einzuschränken, machen wir auf die Anmerkung zur Unternehmensfortführung im Anhang der Jahresrechnung aufmerksam. Würde die Fortführung der Unternehmenstätigkeit verunmöglicht, müsste die Jahresrechnung auf Basis von Veräusserungswerten erstellt werden.**

Fiesch, 9. August 2024

APROA AG



Simon Imhasly  
Zugelassener Revisionsexperte  
Leitender Revisor

Pascal Indermitte  
Zugelassener Revisionsexperte

# Starke Partner

Seit Jahren kann die Bellwald Sportbahnen AG auf treue Partner zählen, welche uns, und damit den Tourismus in der Region, mit einem grosszügigen und jährlichen finanziellen Beitrag unterstützen. Entdecken Sie unsere Partner - Profis in Ihrem Fach:



Die Russi & Söhne AG ist das namhafte Unternehmen für die Haustechnik von Grossprojekten wie auch für Ein- und Mehrfamilienhäuser in der Region Goms. Homepage: [www.russi-soehne.ch](http://www.russi-soehne.ch)

Die Russi Metallbau AG ist Ihr idealer Ansprechpartner für Geländer, Treppen, Wintergärten, Fenster, Fassaden, Türen und Tore in der Region. Homepage: [www.russi-metallbau.ch](http://www.russi-metallbau.ch)



Holzer Sport in Bellwald vereint in einem modernen Lokal die besten Sportmarken, welche für die Kunden persönlich geprüft werden, denn Qualität wird hier grossgeschrieben! Besuchen Sie das lokale Sportgeschäft und lassen Sie sich in den Bereichen Verkauf, Vermietung und Service von den Sportexperten beraten. Homepage: [www.holzersport.ch](http://www.holzersport.ch)



Die Stiftung Cerebral wurde 1961 gegründet und setzt sich dafür ein, dass Menschen mit einer cerebralen Bewegungsbeeinträchtigung und ihre Familien ein möglichst selbstbestimmtes, mobiles und unbeschwertes Leben führen können. Homepage: [www.cerebral.ch](http://www.cerebral.ch)



Das Möbelhaus Raumart in Naters bietet «Möbel zum Leben» in den Bereichen Wohnen, Schlafen, Büro und Küche. Der Anspruch des Teams an die diversen Einrichtungsgegenstände, die sie verkaufen, ist die Vielseitigkeit und zeitlose Schönheit, damit Kunden sich jeden Tag daran freuen. Ein Besuch lohnt sich! Homepage: [www.raumart.ch](http://www.raumart.ch)



Ritz Architektur ist der Planungs- und Architektur Partner im Bereich von Mehr- und Einfamilienhäusern, Ferienwohnung- oder Chaletbau, Umbauten oder Sanierungen und zudem die führende Adresse im Bereich Immobilienvermittlung im Oberwallis und vermietet Ferienwohnungen in Bellwald. Homepage: [www.ritzplan.ch](http://www.ritzplan.ch)

## die Mobiliar

Seit über 40 Jahren ist die Mobiliar im Oberwallis die kompetente Partnerin für Versicherungen und Vorsorge. Dank genossenschaftlicher Verankerung stehen die Kundinnen und Kunden im Zentrum. Homepage: [www.mobiliar.ch](http://www.mobiliar.ch)



Die EnBAG (Energie Brig-Aletsch-Goms) setzt sich tagtäglich mit rund 50 Mitarbeitenden dafür ein, dass auch wir rund um die Uhr sicher mit Strom versorgt werden. Gemeinsam mit unserem Partner EnBAG setzen wir auf 100% erneuerbare Energie. Homepage: [www.enbag.ch](http://www.enbag.ch)

